

NEPTUN BLADET



VINDER AF FLADFISKE KONKURRENCEN

Lystfisker Foreningen NEPTUN

Lyngby - Taarbæk

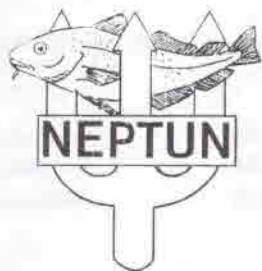

NR. 2 august 2000
32. Årgang

PRAKTISKE OPLYSNINGER

BESTYRELSE:

Formand:	Steen Brynov Snebærvænget 11, 2830 Virum	45 85 92 12 e-mail virumstr@post8.tele.dk
Næstformand	Leif Holmskov Kulsviervænget 9, 2800 Lyngby	45 87 98 89 e-mail l.holmskov@mobilixnet.dk
Kasserer:	Dane R. Henry Valdemarskrogen 26, 2860 Søborg	39 69 85 69
Bestyrelsesmdl. sekretær	Frank Lyngse Larsen Østerbrogade 165 ^{1TH} , 2100 København Ø	39 27 30 48 e-mail fl165jd@post.tele.dk
Bestyrelsesmdl:	Søren Axelsen Lundtoftevej 268 B, 2800 Lyngby	45 93 08 94 soeren.axelsen@get2net.dk
Juniorleder	Lasse Sterll Næstvedgade 14, 2100 København Ø	20 70 19 74
Juniorleder	Martin K. Rasmussen Lillevang 9, 2605 Brøndby	43 44 03 07

Klublokaler:

Ungdomslokalerne på Fuglsangsskolen, Lokaler Nr. 69 og 73
Askevænget 10, 2830 Virum

e-mail adresse: neptun@fiskeringen.dk

Turtilmeldinger:

Næstformanden

Aftaler om lån af motorer:

Næstformanden

Girokonto:

Lystfiskerforeningen NEPTUN 3 06 27 16
Valdemarskrogen 26, 2860 Søborg

Næste Nummer:

November 2000

Bidrag til Bladet:

Bidrag til Frank Lyngse Larsen og gerne på diskette

Fangstrapporter:

Formanden eller Næstformanden

Ansvarshavende redaktør Steen Brynov. Lay Out: Frank Lyngse Larsen

Bladet udkommer normalt 4-5 gange om året i et oplag på ca. 250 stykker



LYSTFISKERFORENINGEN NEPTUN

NEPTUN er en forening af alle interesserede lystfiskere, som ved en organisation ønsker at fremme deres fælles interesse. Foreningen søger gennem denne organisation først og fremmest at værne om vore vande, samtidigt med at vi ønsker at fremme vores fælles hobby, vores fælles ønsker og vores fælles mål.

Foreningen er åben for alle uanset køn og nationalitet fra alderen 10 til du ikke orker mere.

Nuværende kontingent:

Seniorer:	550 kr pr. år, indskud nye seniorer 250 kr
Juniorer	240 kr pr. år, indskud nye juniorer 100 kr
Familier	800 kr pr. år, indskud nye familier 375 kr

MEDDELELSER FRA BESTYRELSEN

Første klubmøde i den nye vintersæson

Vi begynder den nye vintersæson 2000-2001 med et klubmøde onsdag den 13. september 2000 på Fuglsangsskolen. Det vil være vigtigt, at alle som vil deltage i foreningsturene eller leje udstyr, holder sig ajour med den information, som bestyrelsen vil give på dette møde.

Tilmeldinger til klubture og motorerne

Det er nok alle bekendt, at Dane Henry ikke længere ejer "HENRY'S FISKEGREJ", så derfor må bestyrelsen foretage nogle dispositioner vedrørende motorudlejning og hvad deraf følger, samt nogle ændringer i procedurerne omkring tilmelding til foreningsture. Foreløbig vil NEPTUN's grej blive samlet i klublokalerne d.v.s. motorer, redningsveste, stangholdere o.s.v.

Kontaktpersonen vedrørende turtilmelding og motorudlejning, vil indtil videre være næstformanden Leif Holmskov. Vi vil i bestyrelsen have lidt mere udarbejdede retningslinier, som vi vil diskutere på det første møde i den kommende vintersæson den 13. september 2000.



FANGSTRAPPORTER

FLADFISKETUREN

Her er et par billeder fra vores Fladfisketur den 11. maj 2000 med JAWS, det blev Dagne der vandt stegepanden med en skrubbe på 950 gram. Se forsiden af bladet.

Det var alletiders fisketur, vi havde fint vejr med masser af fladfisk til næsten alle, der var dog nogen for hvem det ikke rigtigt lykkedes.



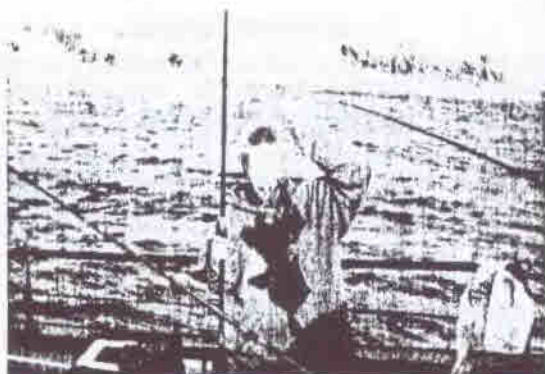

SNIGGLING APPARATUS

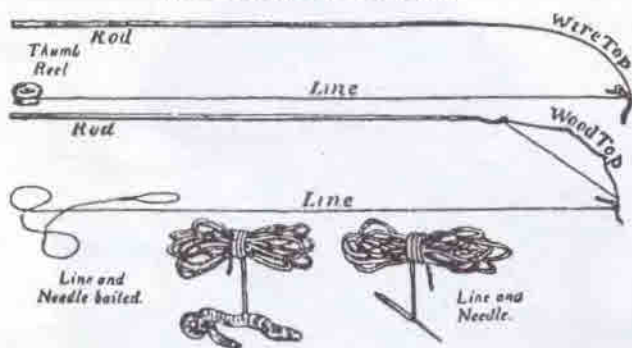

POKAL FOR TROLLING

Bjørn S. Hansen	Havørred	7.1 kg	142 point
Bjørn S. Hansen	Havørred	6.2 kg	124 point
Frank Lyngé Larsen	Havørred	5.3 kg	106 point
Frank Lyngé Larsen	Havørred	5.1 kg	102 point
Søren Axelsen	Havørred	4.2 kg	84 point

TORSKEPOKALEN

(Fanget på klubture)

Jørgen O. Rasmussen	Torsk	15.2 kg	101 point
---------------------	-------	---------	-----------

FERSKVANDSPOKALEN

Lasse Sterll	Gedde	11.2 kg	140 point
Jan B. Nielsen	Gedde	6.2 kg	78 point

PUT & TAKE POKALEN

Jan B. Nielsen	Regnbueørred	3.8 kg	63 point
----------------	--------------	--------	----------



LYSTFISKERFORENINGEN "NEPTUN"

VINTERPROGRAM FOR 2000/2001

Alle mødeaftener er om onsdagen, og det endelige program skal tilrettelægges sammen med dig.

Første mødedato år 2000: Den 13. september

Mødested: Lokalerne nr. 69 og 73, Askevænget 10, 2830 Virum.

De anførte mødedage er fælles for både Seniorer og juniorer.

Mødetid alle dage fra klokken 19 til klokken 22.

Specialarrangementer kan indpasses efter medlemsønsker på andre ugedage ved henvendelse til foreningsformanden.

Eventuelle særlige junioraktiviteter i lokale nr. 73 vil blive meddelt ved sæsonstart og på mødeaftenerne i løbet af sæsonen.

Al pirkestøbning, grejefremstilling, fluebinding, boiliesfremstilling foregår i lokale nr. 73 (værkstedlokalet).

Al film, foredrag, møder litteraturlæsning foregår i vort lokale nr. 69 (klublokalet).

Ret til ændringer i det trykte program forbeholdes.



TURPROGRAM

HAV-TURE I 2000 og 2001

Søndag d. 15/10	M/S KIRSTEN, Sakskøbing	kl. 8:00 til 15:00
Søndag d. 29/10 ✓	JAWS, Vedbæk	kl. 7:00 til 12:00
Lørdag d. 18/11 ✓	SKJOLD, Vedbæk	Kl. 7:00 til 12:00
Torsdag d. 28/12	JAWS, Helsingør	kl. 7:00 til 12:00
Søndag d. 21/1 ✓	SKJOLD, Helsingør	kl. 7:00 til 12:00
Søndag d. 18/2 ✓	SKJOLD, Helsingør	kl. 7:00 til 12:00
Søndag d. 18/3 ✓	SKJOLD, Helsingør	kl. 7:00 til 12:00

Til turene med SKJOLD har vi reserveret 5 pladser. Prisen vil være dagsprisen. Bemærk for øvrigt at turene er på alle ugens dage.

Til alle turene vil der blive ydet et tilskud for juniorerne.

Tilmelding skal ske telefonisk eller til klubmøderne helst hos næstformanden men ellers hos formanden.

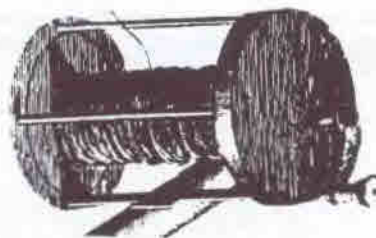

Sildetur med JAWS

JAWS er til rådighed for NEPTUN på en sildetur den 29. oktober. Vi har hele båden til vores rådighed, og sild til efteråret skulle man med garanti fange. Om der også vil være nogle til jul afhænger af jeres appetit. Prisen vil blive 150 kr. per person. På JAWS er der plads til 23 personer.

Fladfisketur til sydhavet

Som noget nyt vil vi i år arrangere en fladfisketur til Sydhavet med udgang fra Nakskov. Igen vil vi have hele båden; men denne gang er der kun plads til 12. Så på denne tur bør I melde jer til hurtigt.

Mødested og -tid vil være Sakskøbing Havn 15. oktober kl. 7:15

Prisen per person vil blive 200 kroner.

Der kan købes børsteorm ombord til 50 kr for 25 stk., Dette skulle være nok til en hel dag.

Tur til Lagan

Lørdag den 23. september 2000 vil Jan B. Nielsen arrangere en éndagstur til Lagan i Sverige. Tilmelding kan foretages i klublokalet til en af klubaftenerne, men vær opmærksom på, at der kun vil være 2 klubmøder før turen. Ellers må man kontakte Jan privat.

Prisen for denne tur med fiskekort vil ca. blive 150 kr.

MÅNEDENS VEJR(kilde www.dmi.dk)**Juni 2000****Forholdsvis kølig juni 2000.**

For landet som helhed blev månedsmiddeltemperaturen for juni i år 13.7°C. Det er 0.6° under normalen over perioden 1961-90. Den usædvanlig stærke varme i dagene omkring den 20. med døgnmiddeltemperaturer op til 26°C gjorde, at månedsmiddeltemperaturen kom op mod det normale. Månedens højeste temperatur hele 33°C blev registreret i sydligste Sjælland og på Lolland den 20., og månedens laveste temperatur +2°C blev registreret den 17. i Vendsyssel om morgenen.

Nedbøren blev i gennemsnit ud over landet 53 mm. Normalen er 55 mm. Mest nedbør fik Nordjyllands amt og Bornholm med omkring 75 mm og mindst nedbør fik Vestsjællands amt med omkring 42 mm.

Solen skinnede i gennemsnit ud over landet i 231 timer. Det er 7% under normalen. Mest sol forekom på Bornholm omkring 280 timer, mens de indre dele af Jylland kun fik 210-215 timer.

Landstal - juni 2000

Middeltemperatur	13.7°C	(normal	14.3°C)
Nedbør	53mm	(normal	55mm)
sol	231timer	(normal	249timer)

Juli 2000**Forholdsvis tør juli 2000.**

Juli 2000 fik en døgnmiddeltemperatur på 15.0°C. Det er 0.6°C under normalgennemsnittet over perioden 1961-90. Landets højeste temperatur 27°C blev målt i Sydsjælland den 26., og månedens laveste temperatur 5°C blev målt tidligt om morgenen den 3. i Nordsjælland

I gennemsnit ud over landet faldt der i juli 2000 42 mm regn. Det er kun 64% af normalgennemsnittet. Ringkøbing Amt fik mest nedbør, omkring 55 mm i gennemsnit, mens Vestsjælland, Lolland-Falster og Fyn fik mindst, kun ca. 27 mm i gennemsnit.

Solen skinnede i juli 2000 i gennemsnit ud over landet i 201 timer. Det er 15% under normalen. Mest sol fik Skagen med 265 timer, mens der i de centrale dele af Midtjylland kun forekom omkring 165 timer, eller 100 timer mindre.

Landstal - juli 2000

Middeltemperatur	15.0°C	(normal	15.6°C)
Nedbør	42mm	(normal	66mm)
sol	201timer	(normal	236timer)

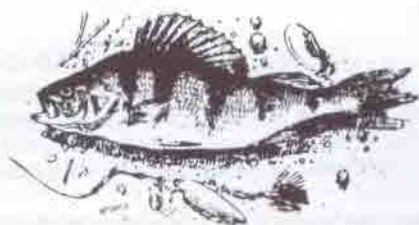

FISKERINGEN's NØGLER

Fiskeringens bådfaciliteter er aflåst med samme systemlås. Nøgler hertil kan kun erhverves hos foreningens kasserer eller formand mod et depositum på 50 kr. Husk i øvrigt foreningens interne kursus i "Sikkerhed til søs".

GÆSTEKORT

Vi erindrer om, at foreningen råder over 2 stk. gæstekort til brug ved Fiskeringens faciliteter. Får du som medlem af NEPTUN besøg blandt familie eller venner, der godt vil prøve en fisketur ved en af Fiskeringens faciliteter, så bestil et af disse gæstekort hos foreningens formand. Gæstekortet gælder altså til lejlighedsvis fiskeri ved faciliteterne og i følgeskab med et foreningsmedlem.



VEDTÆGTER

Lystfiskerforeningen "NEPTUN"

NAVN OG HJEMSTED

- 1.1 Foreningen er stiftet 20. November 1953, og dens navn er Lystfiskerforeningen "NEPTUN"
- 1.2 Foreningens hjemsted er Lyngby-Taarbæk kommune.

FORMÅL OG VIRKE

- 2.1 Foreningen har til formål at fremme den sportslige udøvelse af lystfiskeriet, søge at skabe et godt kammeratligt forhold blandt dets udøvere, samt søge at skabe gode økonomiske betingelser for afholdelse af fisketure, konkurrencer og andre fællesarrangementer.
- 2.2 Foreningen, bør, ad enhver i offentlig omdømme farbar vej, medvirke til oprettelse, reetablering og vedligeholdelse af enhver mulighed for dyrkning af de fælles interesser, samt til bevaringen af den danske natur.
- 2.3 Foreningen kan, uden ændring i nærværende vedtægter, tilslutte sig enhver sammenslutning af lyst- og sportsfisker-organisationer, såfremt en generalforsamling taler derfor.

MEDLEMSFORHOLD

- 3.1 Som medlem kan foreningen optage enhver, der vil medvirke til fremme af foreningens formål og interesser.
- 3.2 Juniorer, der ikke er fyldt 18 år, eller ikke fylder 18 år i optagelses – halvåret, kan optages som junior – medlemmer med forældre myndighedens skriftlige samtykke.
- Bestyrelsen fastsætter minimumsalderen for optagelse af juniorer.
- 3.3 Juniorer under uddannelse, der har været medlemmer i mindst 1 år er berettiget til at fortsætte med juniorkontingent til ultimo fyldt 20 år. Med hensyn til rettigheder og ansvar ændres intet.

- 3.4 Passivt medlemskab kan opnås af personer, institutioner, firmaer o.lign., hvis formål alene er at støtte foreningen økonomisk eller praktisk. Passive medlemmer fastsætter selv en kontingentydelse, der dog aldrig kan være mindre end 1/3 af det ordinære årskontingent for seniormedlemmer.
- 3.5 I intet tilfælde er medlemskab effektivt før indskud og første kontingent er betalt til foreningen.
- 3.6 Oppebærer et medlem folke- eller invalidepension, og forholdene i øvrigt taler herfor, kan den ordinære generalforsamling efter bestyrelsens indstilling nedsætte vedkommendes årskontingent med indtil halvdelen.
- 3.7 Hvor forholdene taler herfor, kan den ordinære generalforsamling efter instilling fra bestyrelsen udnævne et medlem til livsvarigt kontingentfrit ÆRESMEDLEM.
- 3.8 Eventuelle æresmedlemmer er berettiget til at deltage i foreningens fællesarrangementer mod erlæggelse af halvdelen af det pågældende arrangements almindelige deltagerpris.
- 3.9 Hvor særlige forhold taler herfor, kan bestyrelsen meddele et medlem HVILENDE medlemskab for een eller flere halvårsperioder, følgende foreningens regnskabs- og kontingentperioder.
- Hvilende medlemmer fritages for ordinære kontingentydelser, men svarer en ydelse på 1/10 af ordinært årskontingent for henholdsvis senior- og jurormedlemmer for hver halvårsperiode, denne medlemsform ønskes praktiseret.
- 3.10 Ønsker et medlem at udtræde af foreningen, skal dette skriftligt meddeles bestyrelsen. Udmeldelse træder da i kraft med udgangen af den periode, for hvilken sidst erlagte kontingent er dækkende.
- 3.11 Modarbejder et medlem foreningens formål og interesser, ekskluderes vedkommende med øjeblikkeligt varsel. Ligeledes vil et medlem, der i tale og/eller virke provokerer mod andre medlemmer, kunne ekskluderes af foreningen.
- 3.12 En foretaget eksklusionshandling skal altid forelægges førstkommande ordinære generalforsamling til endelig afgørelse. Den ekskluderede skal her efter eget ønske frit kunne fremlægge sine bevæggrunde for den til grundlag for eksklusionen foretagne handlinger.

- 3.13 Et på en ordinær generalforsamling ekskluderet medlem kan ikke på ny optages i foreningen uden en ny ordinær generalforsamlings accept.

Et medlem, der har været genstand for mere end een eksklusion, vil ikke siden kunne opnå medlemskab af foreningen.

GENERALFORSAMLINGEN

- 4.1 Generalforsamlingen er foreningens højeste myndighed. Den alene kan give, ophæve eller ændre foreningens vedtægter.
- 4.2 Ordinær generalforsamling skal afholdes hvert år i oktober måned. Skriftlig indkaldelse, der skal indeholde dagsordensforslag, skal af bestyrelsen udsendes til hvert enkelt medlem mindst 14 dage før den for generalforsamlingens afholdelse fastsatte dato.
- 4.3 For foreningens ordinære generalforsamling skal mindst følgende dagsorden være gældende:
1. Valg af dirigent.
 2. Beretning (protokol).
 3. Forelæggelse af det reviderede regnskab til godkendelse.
 4. Fastsættelse af årskontingent og indskud:
 - a. for seniormedlemmer,
 - b. for juniormedlemmer.
 5. Behandling af indkomne forslag.
 6. Valg af:
 - a. bestyrelsesmedlemmer,
 - b. revisorer,
 - c. suppleanter,
 - d. medlemmer til evt. udvalg, arbejdsgrupper o. lign.
 7. Eventuelt.
- 4.4 Forslag, der af medlemmerne ønskes behandlet på den ordinære generalforsamling, skal i skriftlig form være bestyrelsen i hænde mindst 8 dage før den varslede generalforsamlingsdato.
- 4.5 Ekstraordinær generalforsamling kan afholdes, når bestyrelsen finder grundlag herfor, og skal afholdes, når mindst 1/3 af foreningens medlemmer skriftligt, og med motiveret dagsorden, fremsætter krav herom. Indkaldelse til ekstraordinær generalforsamling skal ske efter de i

stk. 4.2 angivne regler, og den ekstraordinære generalforsamling skal, såfremt den er affødt af et medlemskrav, være afholdt senest een måned efter kravets fremsættelse.

- 4.6 På en ekstraordinær generalforsamling kan alene de ekstraordinært betingede sager behandles, og mindst 2/3 af de på indkaldelseskravet medundertegnede medlemmer skal være til stede, forinden den ekstraordinære generalforsamling kan påberåbe sig myndighed.
- 4.7 Stemmeret har altid kun medlemmer med gyldig kontingentkvittering. Er et medlem forhindret i at møde personligt, kan dette lade sig repræsentere ved skriftlig fuldmagt til et andet medlem. Ingen befuldmægtiget kan dog fremmøde med mere end een fuldmagt. En skriftlig fuldmagt skal godkendes af dirigenten, og i øvrigt opbevares sammen med protokollen.
- 4.8 Afstemninger foretages normalt ved håndsoprækning og afgøres ved almindelig stemmeflerhed. Skriftlig afstemning skal dog bringes i anvendelse, såfremt blot eet medlem fremsætter krav herom.
- 4.9 Enhver generalforsamling ledes af en af forsamlingen valgt dirigent. Dirigenten leder i enhver henseende generalforsamlingen, og træffer i tvivlstilfælde den endelige afgørelse, når ikke direkte krav om afstemning foreligger.

KONTINGENT OG INDSKUD

- 5.1 Ved optagelse som medlem i foreningen erlægges et indskud, der på den ordinære generalforsamling fastsættes forud for eet år ad gangen. Indskud for juniormedlemmer fastsættes separat.
- 5.2 Ordinært årskontingent fastsættes på grundlag af et af bestyrelsen foretaget skøn over udgifterne for det kommende regnskabsår, forud for eet år ad gangen på den ordinære generalforsamling. Ordinært årskontingent for juniormedlemmer fastsættes separat.

- 5.3 Kontingentet indbetales halvårsvis forud på den af foreningens kasserer til enhver tid anviste måde, og det påhviler hvert enkelt medlem selv at drage omsorg for kontingentets rettidige indbetaling.
- 5.4 Et medlem, der er i kontingentrestance udover een måned, fortaber sin ret til deltagelse i foreningens arrangementer, såvel som retten til at afgive sin stemme i foreningsanliggender indtil gyldig kontingentkvittering foreligger. I tvivlstilfælde er poststemplets dato afgørende.
- 5.5 Er et medlem i kontingentrestance udover to måneder, udsender foreningen straks en rykkerskrivelse (og kun een) til betaling inden otte dage fra modtagelse. Sker dette ikke, slettes vedkommende af foreningens medlemsliste. Og ny optagelse kan ikke finde sted forinden indbetaling af restancen har fundet sted. Et sådant medlem betragtes i enhver henseende som nyt medlem, ligesom der erlægges nyt indskud.
- 5.6 Abonnement på "SPORTSFISKEREN" eller anden litteratur holdes uden for foreningens ordinære kontingenter, og betales alene af de medlemmer, der ønsker at abonnere.

REGNSKABSFORHOLD

- 6.1 Foreningens regnskabsår går fra 1/10 til 30/9.
- 6.2 Foreningens regnskab føres i eet og alt af kassereren og skal alene revideres af de på generalforsamlingen udpegede revisorer.
- 6.3 Kassererens kontante kassebehandling bør på intet tidspunkt overstige kr. 1.000. Foreningens øvrige midler skal henstå på bank- og/eller girokonto.
- 6.4 Fra girokonto kan alene hæves med kassererens underskrift. Fra bankkonto kan alene hæves med formandens og kassererens underskrift i forening.
- 6.5 Foreningens midler, må udover rimelige administrationsudgifter alene anvendes til indkøb og/eller investeringer, der i forvejen er vedtaget på en generalforsamling, eller til sådanne formål, der direkte er affødt af foreningens formålsparagraf.

BESTYRELSE

- 7.1 Foreningens bestyrelse består af fem medlemmer, samt

juniorernes leder, der altid er ekstraordinært medlem. Herudover af to bestyrelsessuppleanter, to revisorer og den til enhver tid værende redaktør af foreningens interne blad tilsluttet bestyrelsen, men har ingen stemmeret.

- 7.2** Alle valg er gældende for to år ad gangen. Bestyrelsens medlemmer afgår efter tur, tre hvert år. Øvrige medlemmer, der vælges til foreningens tillidsposter afgår ligeledes efter tur med halvdelen hvert år. Genvalg kan finde sted
- 7.3** Juniorernes leder, der kun har direkte stemmeret i de sager, der har tilknytning til juniorafdelingen og dennes arbejde, vælges af juniormedlemmerne, men kan være et seniormedlem.
- 7.4** Ingen, der har mindre end eet års medlemsanciennitet, kan beklæde nogen post i bestyrelsen, i tilknytning hertil, eller vælges til nogen anden tillidspost i foreningen.
- 7.5** Bestyrelsen konstituerer sig selv med formand, næstformand, kasserer, sekretær og turarrangør, og fastsætter selv sin forretningsorden, idet dog følgende altid skal iagttages:
- a. Bestyrelsesmøde afholdes så ofte formanden finder det nødvendigt, eller når mindst to bestyrelsesmedlemmer fremsætter ønske herom.
 - b. Bestyrelsen er beslutningsdygtig, når formanden, eller i dennes fravær næstformanden, samt mindst to andre bestyrelsesmedlemmer er tilstede.
 - c. Ethvert medlem af bestyrelsen har ret til at forlange et eventuelt særstandpunkt optaget i forhandlingsprotokollen.
 - d. I tilfælde af stemmelighed er formandens, eller i dennes fravær næstformandens, stemme udslagsgivende.
- 7.6** Bestyrelsens ordinære medlemmer har mødepligt ved alle bestyrelsens møder. Undlader et bestyrelsesmedlem uden rimelig acceptabel grund at deltage i flere på hinanden følgende møder, eller skyldes udeblivelsen klart manglende interesse for foreningens trivsel, udelukkes vedkommende af bestyrelsen, og suppleanten indtræder i dennes sted.

EMNEFORDELING

- 8.1 Formanden leder alle møder og tegner i øvrigt foreningen overfor tredjemand. I formandens fravær varetages dennes interesser af næstformanden.
- 8.2 Kassereren fører hele foreningens regnskab, og skal ved hvert Bestyrelsesmøde fremlægge en regnskabsoversigt, der tilføres protokollen. Kassereren drager omsorg for, at regnskabet i revideret stand kan forelægges medlemmerne til godkendelse på den ordinære generalforsamling.
- 8.3 Sekretæren fører en forhandlingsprotokol, hvori referat af hvert møde, nogen på foreningens vegne måtte deltage i, skal være at finde. Sekretæren er i øvrigt formanden behjælpelig i enhver henseende.
- 8.4 Et bestyrelsesmedlem er turarrangør og samarbejder alle forslag til fisketure, konkurrencer og fællesarrangementer. Turarrangøren fører samtidig regnskab med sådanne fangster, der tilmeldes evt. pokalkonkurrencer o. lign.
- 8.5 Revisorerne skal mindst een gang årligt kritisk revidere foreningens regnskab, og er til enhver tid berettiget til at foretage uanmeldt kasseeftersyn. Revisorerne er pligtige til uopholdeligt at meddele bestyrelsen enhver fejl og/eller misligholdelse, der måtte konstateres i regnskabet.

GENERELT

- 9.1 På alle af foreningen arrangerede fællesture m.v. skal af bestyrelsen være udpeget en turlleder, der kan udpeges blandt samtlige foreningens medlemmer med mere end eet års medlemsanciennitet. Turllederen drager omsorg for, at turen afvikles i god ro og orden, ligesom turllederen er pligtig at påse, at alle sikkerhedsbestemmelser og regler vedrørende det pågældende arrangement tilgodeses og overholdes. Overtrædelser, misligholdelser eller vægringer overfor turllederens dispositioner skal uopholdeligt meddeles bestyrelsen.
- 9.2 Ønske om deltagelse i foreningens fællesture m.m. skal være fremsat mindst ti dage før hver tur. Tilmelding er økonomisk bindende, såfremt afmelding ikke har fundet sted mindst to dage før det pågældende ar-

rangements afvikling. Dog er akutte sygdomstilfælde og dermed beslægtede forhold altid at betragte som rettidig afmelding.

- 9.3 Hvor intet andet direkte bekendtgøres overfor foreningen juniormedlemmer, har disse i eet og alt samme rettigheder og forpligtelser som foreningens seniormedlemmer.
- 9.4 Intet medlem af foreningen kan på noget tidspunkt eller på nogen måde uden skriftlig fuldmagt fra bestyrelsen forpligtige foreningen overfor tredjemand.

OPHÆVELSE

- 10.1 Bliver foreningens medlemstal til nogen tid mindre end ti, og mindst 2/3 af disse fremsætter ønske herom, kan foreningen opløses.
- 10.2 Foreningens opløsning skal vedtages med mindst 2/3 af de fremmødte, lovlige stemmer ved to på hinanden med mindst een måneds mellemrum følgende generalforsamlinger.
- 10.3 Ophæves foreningen, skal evt. tilbageværende kontante midler, efter dækning af samtlige kreditorers krav, ubeskåret tilfalde en udsætnings sammenslutning.

VEDTAGELSE OG IKRAFTTRÆDEN

- 11.1 Nærværende vedtægter er forelagt foreningens medlemmer og vedtaget på den ordinære generalforsamling den 27. oktober 1998.
- 11.1 Nærværende vedtægter træder i kraft med øjeblikkeligt varsel, og erstatter i enhver henseende foreningens tidligere lovkompleks.
- 11.2 Ændringer og/eller tilføjelser til nærværende vedtægter kan alene foretages af på en generalforsamling, hvor mindst 2/3 af de fremmødte, lovlige stemmer taler herfor.